Projectplan
Multifunctioneel Calisthenicspark
Schiermonnikoog

Schrijver/organisatie:	Stichting Búttenkauns
Versie:	Definitief
Datum:	02-04-2026

Inhoudsopgave

1. Inleiding 2
2. Doel en verwacht resultaat 4
   2.1 Doel 4
   2.2 Verwacht resultaat 4
3. Omschrijving van het project 5
4. Beoordelingscriteria 7
   4.1 Bijdrage aan de Mienskip 7
   4.2 Draagvlak en samenwerking 7
   4.3 Toekomstbestendigheid 8
   4.4 De Fryske taal en/of uw eigen streektaal 8
5. Planning 9

Bijlagen 10

Bijlage 1. Draagvlak 11

Bijlage 2. Toezegging Rabobank 18

Bijlage 3. Offerte leverancier (Sports2Play) 19

Bijlage 4. Locatiefoto's 20

1. Inleiding

Stichting Bútenkauns (hierna: *de Stichting*), opgericht door de eilanders Myrthe van Bon en Mathilde van Steeg, heeft het initiatief genomen voor de realisatie van een *urban* beweeg- en ontmoetingsvoorziening op Schiermonnikoog. Deze voorziening krijgt een *urban* uitstraling en draagt de naam 'Multifunctioneel Calisthenicspark Schiermonnikoog'.
Het Multifunctioneel Calisthenicspark Schiermonnikoog vormt een natuurlijke en inhoudelijke aanvulling op de recent opgeleverde skatebaan en op de plannen voor de ontwikkeling van een '*Urban Playground*' rondom het Duinpad. Samen creëren deze initiatieven een aantrekkelijke *urban* beweeg- en ontmoetingsplek waar inwoners, bezoekers en lokale (sport-)verenigingen en organisaties elkaar kunnen ontmoeten en waar ruimte is voor bewegen, sporten en spelen in de buitenlucht.

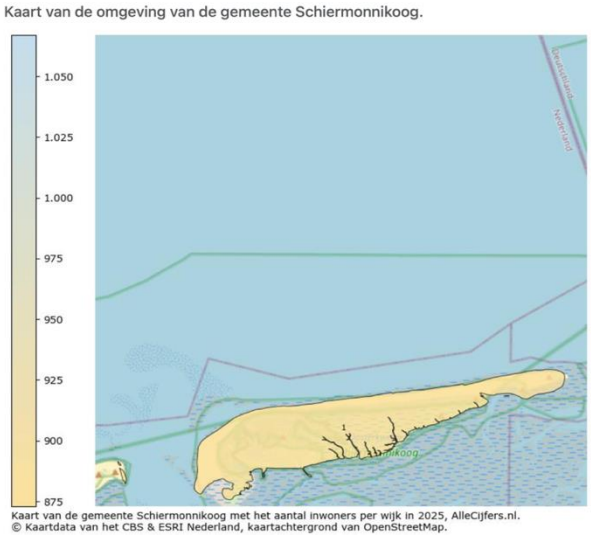

Figuur 1: Kaart Schiermonnikoog

Op dit moment zijn er – met uitzondering van de skatebaan – geen openbare en toegankelijke beweeg- en ontmoetingsvoorzieningen op Schiermonnikoog die een brede doelgroep, van jong tot oud, tegelijkertijd kunnen bedienen. Hoewel er actieve verenigingen zijn, zoals VV De Monnik en tennisvereniging De Hinneleup, en er een fitnesscentrum (De Dúnatter) aanwezig is dat waardevolle voorzieningen biedt, kennen deze locaties beperkingen op het gebied van ruimte, toegankelijkheid en materiaal. Voor inwoners en bezoekers die in de buitenlucht willen werken aan kracht, conditie en flexibiliteit/balans ontbreekt momenteel een geschikte en laagdrempelige locatie. De realisatie van een multifunctioneel calisthenicspark voorziet in deze behoefte. Het park biedt ruimte voor volledige workouts met gebruik van het eigen lichaamsgewicht, zowel individueel als in groepsverband, en sluit aan bij de groeiende vraag naar duurzame, toegankelijke sport- en beweegmogelijkheden in de buitenlucht. Tevens geeft het de mogelijkheid aan kinderen om op een veilige manier te klimmen en te klauteren.

In combinatie met het skatepark, de tennis- en padelbanen van tennisvereniging De Hinneleup en het voetbalveld van VV De Monnik ontstaat aan het Duinpad een levendig sportcluster waar sporten, bewegen, spelen, ontmoeten en gezondheid samenkomen. Met deze ontwikkeling wordt Schiermonnikoog het eerste Waddeneiland met een volwaardige '*Urban Playground*': een openbare beweeg- en ontmoetingsplek voor jong en oud, midden in de natuur.

Door het openbare karakter wordt sporten, bewegen en spelen een vanzelfsprekend onderdeel van het dagelijkse eilandleven, zonder drempels zoals abonnementen, toegangskaartjes of vaste tijden. De ligging aan het Duinpad is bovendien:

- centraal en goed bereikbaar voor inwoners, bezoekers en lokale organisaties en verenigingen;
- gelegen nabij bestaande verenigingen, wat samenwerking stimuleert;
- natuurrijk en open, passend bij het eilandkarakter;
- een plek met ruimte voor ontmoeting, beweging, sport, spel en verbinding.

Figuur 2: Calisthenics

Binnen dit geheel vormt het Multifunctioneel Calisthenicspark Schiermonnikoog een logische en waardevolle toevoeging. Het draagt bij aan de positionering van Schiermonnikoog als een sportief en vernieuwend Waddeneiland met een sterke, sociale en vitale gemeenschap.

De Stichting fungeert als initiatiefnemer en kartrekker van het project en werkt daarbij nauw samen met andere vrijwilligers op het eiland, lokale (sport-)verenigingen en organisaties (zoals V.V. De Monnik en tennisvereniging De Hinneleup) die het initiatief ondersteunen, gemeente Schiermonnikoog (grondeigenaar, beleidsafstemming en vergunningverlening) en Sports2Play, een partij met ruime ervaring in vergelijkbare initiatieven elders in het land. Samen streven deze partijen naar de ontwikkeling van een duurzaam en toekomstgericht sport- en beweeggebied dat niet alleen fysieke activiteit stimuleert, maar ook ontmoeting, verbinding en trots op het eiland versterkt. Het Multifunctioneel Calisthenicspark Schiermonnikoog vormt, samen met het nieuwe skatepark, de kern van de beoogde '*Urban Playground*' aan het Duinpad. Het initiatief sluit naadloos aan bij de lokale sportvisie, de wensen en behoeften van de gemeenschap, de ontwikkelingen binnen de bestaande sportverenigingen aan het Duinpad en de ambitie om van Schiermonnikoog een vitaal, gezond en sportief eiland te maken.

Met dit project wil de Stichting een centrale plek creëren die op de lange termijn bijdraagt aan de leefbaarheid van het eiland. Deze plek biedt eilandbewoners en bezoekers de mogelijkheid om in een *urban* en groene omgeving op een laagdrempelige manier te bewegen en met elkaar in contact te komen. Daarnaast biedt het ruimte voor kinderen om te klimmen en te klauteren, en voor jongeren, volwassenen en ouderen om te werken aan hun fysieke en mentale gezondheid.

2. Doel en verwacht resultaat

2.1 Doel

Met de realisatie van een diverse, openbare en toegankelijke beweeg- en ontmoetingsvoorziening met een *urban* uitstraling willen wij de leefbaarheid op het eiland bevorderen, een gezonde en actieve leefstijl onder de gemeenschap stimuleren, de sociale samenhang en participatie versterken en het beweeg- en ontmoetingsaanbod vergroten.

2.2 Verwacht resultaat

Met de realisatie van het Multifunctioneel Calisthenicspark Schiermonnikoog wil de Stichting verschillende resultaten bereiken, zowel fysiek als maatschappelijk. Het initiatief vormt een belangrijke schakel in de ontwikkeling van een '*Urban Playground*' aan het Duinpad, waar sport, spel, bewegen, ontmoeting en gezondheid samenkomen.

<u>Fysieke resultaten</u>
Het eerste resultaat is de aanleg van het Multifunctioneel Calisthenicspark Schiermonnikoog, dat wordt voorzien van:

- Calisthenicstoestellen;
- Eén informatiepaneel met oefeninstructies, QR-codes en veiligheidsrichtlijnen;
- Een functionele kunstgrasondergrond;
- Een diverse en toegankelijke inrichting, zodat iedereen (van jongeren tot ouderen) kan deelnemen op eigen niveau; &
- Ruimte voor zowel individueel gebruik als begeleide groepsactiviteiten middels het activerings- en begeleidingsprogramma.

<u>Maatschappelijke resultaten</u>
Het tweede resultaat betreft maatschappelijke effecten die zich op langere termijn zullen tonen. Denk aan een toename van leefbaarheid, sportiviteit en verbinding tussen jong en oud. De *urban* beweeg- en ontmoetingsplek wordt een centrale plek voor gezondheid, vitaliteit en sociale cohesie.
Voorbeelden hiervan zijn:

- Het stimuleren van gezamenlijke sport, spel- en beweegactiviteiten door inwoners, bezoekers en lokale organisaties en verenigingen;
- Het bevorderen van sociale samenhang tussen verschillende leeftijdsgroepen en doelgroepen, met specifieke aandacht voor kwetsbare groepen zoals eenzame mensen en/of mensen die gezondheidsproblemen ervaren;
- Het versterken van de algemene gezondheid, leefbaarheid en trots op het eiland als actief en vitaal Waddeneiland.

3. Omschrijving van het project

Waar gaat het project plaatsvinden?

De *urban* beweeg- en ontmoetingsvoorziening komt op Schiermonnikoog, aan het Duinpad, tussen de tennisbanen van tennisvereniging De Hinneleup en het voetbalveld van VV De Monnik. Het park is bedoeld voor alle inwoners van Schiermonnikoog (kinderen, jongeren, volwassenen en ouderen), evenals voor lokale (sport-)verenigingen en organisaties en bezoekers.

Wanneer voeren we het project uit?

De Stichting is vorig jaar zomer begonnen met het initiatief (bijeenkomsten organiseren, draagvlak peilen, locatie zoeken en toestemming krijgen, etc.). In de periode september-oktober 2027 hopen wij het project te kunnen realiseren door het Multifunctionele Calisthenicspark te installeren en hiervoor een feestelijke opening te organiseren.

Wat hebben we nodig om het project te realiseren?

Allereerst hebben wij vorig jaar zomer bijeenkomsten georganiseerd om de wensen en behoeften van de gemeenschap te peilen en te onderzoeken wat zij missen en wat zou kunnen passen binnen de plannen rondom het Duinpad. Hieruit kwam naar voren dat binnen de plannen voor de ontwikkeling van een '*Urban Playground*' rondom het Duinpad een openbare en toegankelijke beweeg- en ontmoetingsvoorziening ontbreekt. De plannen voor de aanleg van de skatebaan, die inmiddels is gerealiseerd, zijn voornamelijk gericht op een specifieke doelgroep. Om zoveel mogelijk andere groepen mensen te bereiken en te bedienen, is het idee ontstaan voor een multifunctioneel calisthenicspark. Dit park heeft een *urban* uitstraling, past binnen de omgeving en de plannen, en is toegankelijk en bruikbaar voor een brede groep mensen. Aan de hand van handtekeningen en steunverklaringen is het draagvlak geconcretiseerd. De gemeente heeft toestemming gegeven voor het gebruik van de locatie aan het Duinpad, omdat dit binnen de plannen past en er sprake is van een breed draagvlak. Daarnaast hebben wij in Sports2Play de leverancier gevonden die het park kan aanleggen en hier veel ervaring mee heeft, ook met betrekking tot het activeren van het park zelf. Op dit moment zijn wij druk bezig met de financiering van het project. Zodra deze rond is, zullen wij verdere promotieactiviteiten organiseren en een feestelijke opening verzorgen.

Wie helpt mee?

Wij gaan samenwerken met andere vrijwilligers op het eiland en lokale (sport)verenigingen en organisaties, zoals V.V. De Monnik en tennisvereniging De Hinnelup. Zij denken mee en helpen waar mogelijk, bijvoorbeeld bij de promotieactiviteiten, het "bouwklaar" maken van de locatie en het verzorgen van de opening. Ook zullen lokale stakeholders meedenken en ondersteunen bij het activerings- en begeleidingsprogramma, zodat zoveel mogelijk mensen de kans krijgen om hier gebruik van te maken en er zoveel mogelijk kennisdeling ontstaat. Sports2Play neemt de grondwerkzaamheden en de installatie van de ondergrond en de toestellen voor zijn rekening. Daarnaast is er een lokaal begeleidingsteam betrokken dat na de opening het activerings- en begeleidingsprogramma vormgeeft en de wekelijkse activiteiten en trainingen begeleidt, in samenwerking met de eerdergenoemde verenigingen.

Hoe gaan we het project realiseren?

1. Fonds- en subsidiewerving.
2. Het bestellen van de calisthenicstoestellen, het informatiepaneel en de ondergrond voor het multifunctionele calisthenicspark.
3. Promotieactiviteiten om het project verder onder de aandacht te brengen.
4. De locatie “bouwklaar” maken en het doen van een Klic-melding, het uitgraven van het cunet en het plaatsen van de opsluitbanden.
5. Het storten van de funderingen.
6. Het installeren van de calisthenicstoestellen en het informatiepaneel.
7. Het afwerken van de ondergrond met een valdempende vloer van kunstgras met shockpads.
8. Het organiseren van een feestelijke opening.
9. Het starten van wekelijkse activiteiten en trainingen binnen het activerings- en begeleidingsprogramma, aangevuld met informatiebijeenkomsten over het gebruik van het park.

Wat heeft Schiermonnikoog hieraan?

- Het project bevordert de leefbaarheid op het eiland, omdat er momenteel geen dergelijke voorziening aanwezig is, terwijl hier wel behoefte aan bestaat: het realiseren van een ‘*Urban Playground*’ waar kinderen, jongeren, volwassenen en ouderen kunnen spelen, bewegen en elkaar ontmoeten.
- Het vergroot en verbetert het beweeg- en ontmoetingsaanbod in de openbare ruimte op het eiland.
- Het bevordert de sociale contacten en saamhorigheid, ook tussen jong en oud.
- Het stimuleert van een gezonde en actieve leefstijl.

Wat willen we bereiken?

Met dit project wil de Stichting een centrale plek creëren die op de lange termijn bijdraagt aan de leefbaarheid van het eiland. Deze plek biedt eilandbewoners en bezoekers de mogelijkheid om in een *urban* en groene omgeving op een laagdrempelige manier te bewegen en met elkaar in contact te komen. Daarnaast biedt het ruimte voor kinderen om te klimmen en te klauteren, en voor jongeren, volwassenen en ouderen om te werken aan hun fysieke en mentale gezondheid.

4. Beoordelingscriteria

4.1 Bijdrage aan de Mienskip

De realisatie van het Multifunctionele Calisthenicspark levert een bijdrage aan de Mienskip doordat het aansluit bij de plannen voor de ontwikkeling van een '*Urban Playground*' rondom het Duinpad, tegemoetkomt aan de behoeften van de gemeenschap en voorziet in een ontbrekende openbare en toegankelijke voorziening op het eiland. Momenteel is er geen plek waar een zo breed mogelijke groep inwoners en bezoekers kan bewegen, sporten, spelen en elkaar ontmoeten. Er is een breed draagvlak voor het realiseren van het park vanuit de gemeenschap en lokale stakeholders. Op Schiermonnikoog staat de leefbaarheid onder druk door onder andere de krimp van de bevolking, een sterkere vergrijzing dan op het vaste land, basisvoorzieningen die verder weg of beperkt beschikbaar zijn, beperkte ruimte en overgewicht (55% van de bevolking) (zie: Planbureau Fryslân).

Met dit project willen wij inspelen op deze uitdagingen door in de toch al beperkte beschikbare ruimte een multifunctionele, laagdrempelige en openbare voorziening te realiseren die bewegen, spelen en sporten stimuleert. Kinderen kunnen veilig klimmen en klauteren, terwijl jongeren, volwassenen en ouderen vrijelijk kunnen bewegen, wat hun fysieke en mentale gezondheid bevordert. Het activerings- en begeleidingsprogramma, uitgevoerd door een lokaal begeleidingsteam in samenwerking met de bestaande sportverenigingen aan het Duinpad, biedt extra ondersteuning, bevordert gezamenlijk bewegen, ontmoetingen en kennisdeling. Samen met andere vrijwilligers en lokale stakeholders brengen wij het project tot uitvoering en onder de aandacht van de gemeenschap. Op deze manier is het park een breed gedragen project dat duurzaam wordt ingebed in de gemeenschap en dat inwoners, jong en oud, én bezoekers de mogelijkheid biedt om op ieder moment van de dag vrijelijk te bewegen, spelen en elkaar te ontmoeten in een *urban* en groene buitenomgeving. Investeren in dergelijke voorzieningen, zeker op een Waddeneiland, levert duidelijk rendement op. Uit onderzoek van het Kenniscentrum Sport en Bewegen blijkt dat de Social Return on Investment (SROI) van sporten en bewegen gemiddeld 2,76 keer zo hoog is als de kosten (zie: Alles over Sport). Wij zijn van mening dat door het brede draagvlak, het ontbreken van een vergelijkbare voorziening op het eiland, de unieke locatie in een *urban* en groene omgeving en de toegankelijkheid voor een zo breed mogelijke groep mensen, het park een duidelijke bijdrage levert aan de Mienskip. Het SROI ligt in ons geval naar verwachting nog hoger dan het landelijk gemiddelde.

4.2 Draagvlak en samenwerking

Er is een breed draagvlak voor dit project, en door samenwerking wordt het project daadwerkelijk gerealiseerd.

Vorig jaar zomer hebben wij bijeenkomsten georganiseerd om de wensen en behoeften van de gemeenschap te peilen en te onderzoeken wat zij missen en wat zou kunnen passen binnen de plannen rondom het Duinpad. Hieruit bleek dat binnen de plannen voor de ontwikkeling van een '*Urban Playground*' rondom het Duinpad een openbare en toegankelijke beweeg- en ontmoetingsvoorziening ontbreekt. De plannen voor de aanleg van de skatebaan, die inmiddels is gerealiseerd, zijn voornamelijk gericht op een specifieke doelgroep. Om zoveel mogelijk andere groepen mensen te bereiken en te bedienen, is het idee ontstaan voor een multifunctioneel calisthenicspark. Dit park heeft een *urban* uitstraling, past binnen de omgeving en de plannen, en is toegankelijk en bruikbaar voor een brede groep mensen.

Aan de hand van handtekeningen en steunverklaringen is het draagvlak concreet gemaakt. De gemeente heeft toestemming gegeven voor het gebruik van de locatie aan het Duinpad, omdat dit binnen de plannen past en er sprake is van een breed draagvlak.

Als Stichting vinden wij het belangrijk – mede gezien het brede draagvlak – om de inwoners op de hoogte te houden van alle ontwikkelingen. Daarom blijven wij informeren via (sociale) media en bijeenkomsten. Daarnaast werken wij samen met andere vrijwilligers op het eiland en lokale stakeholders die achter het project staan, zoals V.V. De Monnik en tennisvereniging De Hinnelup. Zij ondersteunen ons waar nodig, bijvoorbeeld bij promotieactiviteiten, het organiseren van de opening, het vrijmaken van de locatie voor de aanleg van de ondergrond, het activerings- en begeleidingsprogramma en het beheer en onderhoud. Door deze samenwerking en het brede draagvlak, onderbouwd met bijeenkomsten, handtekeningen en steunverklaringen, is het project echt van en voor de Mienskip op Schiermonnikoog.

4.3 Toekomstbestendigheid

Het Multifunctionele Calisthenicspark wordt aangelegd met duurzame en onderhoudsarme materialen. De calisthenicstoestellen en het informatiepaneel zijn vervaardigd uit staal, dat na afloop 100% recyclebaar is, een lange levensduur heeft (minimaal 10 jaar) en weinig onderhoud vergt, onder andere doordat de toestellen een vaste vorm hebben en niet bewegend zijn. Er is gekozen voor een kunstgrasondergrond vanwege de valveiligheid. Deze ondergrond heeft eveneens een lange levensduur (minimaal 10–15 jaar), vergt weinig onderhoud en laat water goed doorstromen. Doordat het park onderhoudsarm is, blijven de kosten voor zowel de Stichting als de gemeente beperkt. In samenwerking met de andere sportverenigingen aan het Duinpad en de gemeente voeren wij het beheer en onderhoud uit. De Stichting zal dit jaarlijks evalueren tijdens de algemene ledenvergadering/jaarlijkse vergadering met de andere verenigingen, zodat de voorziening en alles daaromheen in goede staat blijft.

Daarnaast wordt het park onderdeel van de '*Urban Playground*' en willen wij het gebruik extra stimuleren door promotieactiviteiten vooraf, de feestelijke opening, het activerings- en begeleidingsprogramma (met wekelijkse begeleiding en activiteiten) en het delen van kennis over het gebruik (door de opening en de informatiebijeenkomsten als onderdeel van het programma). In combinatie met de centrale ligging en het brede draagvlak wordt het park op deze manier toekomstbestendig.

4.4 De Fryske taal en/of uw eigen streektaal

Het is lastig om de Fryske taal en zeker het Schiermonnikoogs in ons project volledig uit te lichten en uit te dragen, maar waar mogelijk willen wij dit graag doen, omdat het belangrijk is voor de identiteit van het eiland. Tijdens de promotieactiviteiten en de opening willen wij de Fryske taal/het Schiermonnikoogs actief promoten. Daarnaast willen wij, in samenwerking met de gemeente, de bewegwijzering naar het '*Urban Playground*' ook in het Fries/Schiermonnikoogs opmaken. In overleg met leverancier Sports2Play zal het informatiepaneel eveneens in het Fries/Schiermonnikoogs worden opgesteld, met in elk geval de naam: *Multifunksjoneel Calisthenicspark Lytje Pole*. Ook het activerings- en begeleidingsprogramma zal, waar mogelijk, in het Fries/Schiermonnikoogs worden aangeboden.

5. Planning

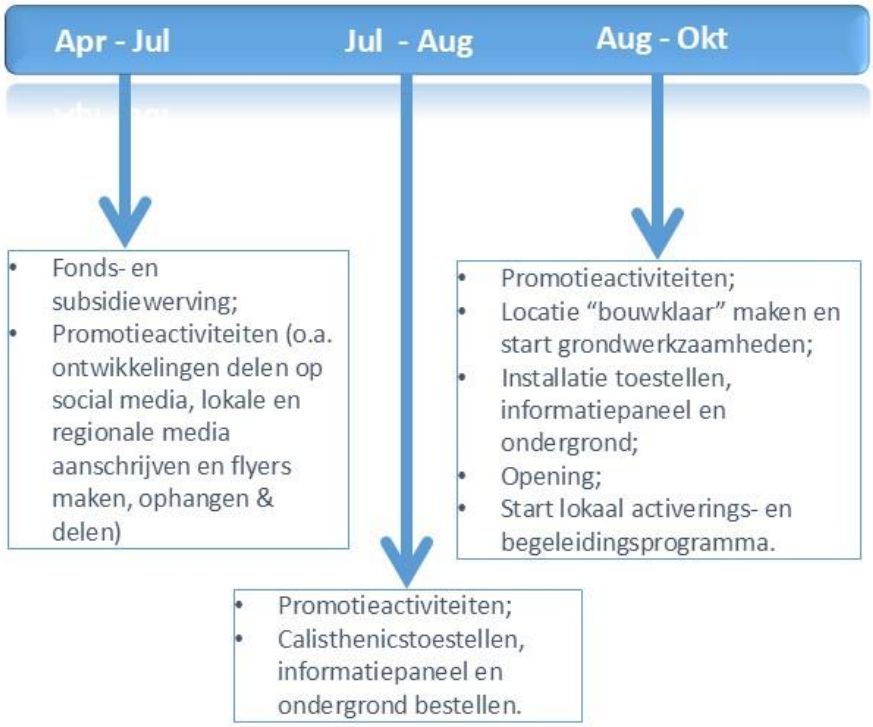

Risico's

De voornaamste risico's binnen dit project hebben betrekking op de financiering. Alle aanvragen zijn inmiddels ingediend en in behandeling. Daarnaast is er al een mooie bijdrage ontvangen van de Rabobank en zijn wij actief bezig met een lokale inzamelingsactie op het dorp. De uiteindelijke realisatie van het project – en de omvang waarin dit kan worden uitgevoerd – is echter afhankelijk van de uitkomsten van de fonds- en subsidiewerving.

Bijlagen

De volgende informatie is als bijlagen aan dit projectplan toegevoegd:

- *Bijlage 1: Draagvlak*
- *Bijlage 2: Toezegging Rabobank*
- *Bijlage 3: Offerte leverancier (Sports2Play)*
- *Bijlage 4: Locatiefoto's*

Provinsje Fryslân

Iepen MiENSKiPS fûns

Bijlage 1. Draagvlak

Ondersteuningsverklaring Multifunctioneel Calisthenicspark

Hierbij verklaren wij dat wij het project: Multifunctioneel Calisthenicspark, ondersteunen.

Naam (sport)vereniging/organisatie:

V.V. de Monnik

Aantal leden:

150

Wat zou je graag zien aan type beweegtoestellen binnen Multifunctioneel Calisthenicspark

Kruis/geef aan (meerdere keuzes mogelijk):

Krachttraining	Balanstraining	Cardiotraining	Flexibiliteitstraining
X		X	

Handtekening [redacted]

Datum:

10-9-2025

Provinsje Fryslân

Iepen MIENSKIPS fûns

Ondersteuningsverklaring Multifunctioneel Calisthenicspark

Hierbij verklaren wij dat wij het project: Multifunctioneel Calisthenicspark, ondersteunen.

Naam (sport)vereniging/organisatie:

Stichting lytje willem

Aantal leden:

5 bestuursleden, 5.000 deelnemers per jaar

Wat zou je graag zien aan type beweegtoestellen binnen Multifunctioneel Calisthenicspark

Kruis/geef aan (meerdere keuzes mogelijk):

Krachttraining	Balanstraining	Cardiotraining	Flexibiliteitstraining
✓	✓	✓	✓

Handtekening [redacted]

Datum:

15 okt. '25

Provinsje Fryslân

Iepen MIENSKIPS fûns

Ondersteuningsverklaring Multifunctioneel Calisthenicspark

Hierbij verklaren wij dat wij het project: Multifunctioneel Calisthenicspark, ondersteunen.

Naam (sport)vereniging / organisatie:

Tennisvereniging De Hinneleup

Aantal leden:

± 130 leden.

Wat zou je graag zien aan type beweegtoestellen binnen Multifunctioneel Calisthenicspark

Kruis / geef aan (meerdere keuzes mogelijk): NVT

Krachttraining	Balanstraining	Cardiotraining	Flexibiliteitstraining

Handtekening i.o. Bestuur De Hinneleup

[redacted] Yannick Groenotijh

Datum:

12-09-2025.

Provinsje Fryslân

Iepen MiENSKiPS fûns

Ondersteuningsverklaring Multifunctioneel Calisthenicspark

Hierbij verklaren wij dat wij het project: Multifunctioneel Calisthenicspark, ondersteunen.

Naam (sport)vereniging/organisatie:

Stichting Bütterkauns

Aantal leden:

2 bestuursleden

Wat zou je graag zien aan type beweegtoestellen binnen Multifunctioneel Calisthenicspark

Kruis/geef aan (meerdere keuzes mogelijk):

Krachttraining	Balanstraining	Cardiotraining	Flexibiliteitstraining
✓	✓	✓	✓

Handtekening [redacted] Mathilde van Steeg, voorzitter

Datum:

20-10-2025

Handtekeningen

Naam (inwoner/gezin/organisatie)	Datum	Handtekening(en)
[redacted]	3-7	
	3/7/25	[redacted]
	3-7-	
	3/7	
	3/7	
	3/7/25	
	3/7-'25	
	3/7-25	
	3/7-25	
	3/7-25	
	3/7 25	
	3/7 '25	
	03-07-'25	
	03-07-'25	
	3/7/25	
[redacted]	3-7-'25	
	3-7-25	
	3-7-'25	
	3-7-25	
	3-7-25	
	3-7-25	

Handtekeningen

Naam (inwoner/gezin/organisatie)	Datum	Handtekening(en)
[redacted]	3/7/2025	[redacted]
	3/7/2025	
	3/7/2025	
	3/7/2025	
	3/07/2025	
	3-07-'25	
	3-07-25	
	3-7-'25	
	9-7-25	
	9-7-'25	
	9-7-25	
	9-7-25	
	9-7-25	

e)	Datum
[redacted]	25/9/25
	25/9/25
	25/9/25
	25/9/'25
	15/10/'25
	15/10/25
	15/10/25
	15/10/'25
	15/10/25

Handtekeningen

Naam (inwoner/gezin/organisatie)	Datum	Handtekening(en)
[redacted]	27-06-25	[redacted]
	27-06-25	
	27-06-25	
	27-06-25	
	27-06-25	
	27-6-25	
	27/06/25	
	29-09-'68	
	27-06-'25	
	27-06-25	
	28-06-25	
	28-06-25	
	02-07-'25	
	02/07/25	
	2/7/25	
	3/7/25	
	3/7/25	
	3/7/25	
	3/7/25	

Bijlage 2. Toezegging Rabobank

Rabobank

Rabobank Drachten Noordoost Friesland

Beste Mathilde,

Van harte gefeliciteerd! De werkgroep Coöperatief Dividend heeft besloten een bijdrage toe te kennen aan jullie project.

Stichting Búttenkauns ontvangt een donatie van € 7500,-

Uitreiking cheque
Voor de feestelijke uitreiking van de cheque ontvangen we je graag op woensdag 8 april 2026 om 17.00 uur bij de Rabobank, Van Knobelsdorffplein 2 in Drachten. Onder het genot van een hapje en een drankje en een fotomoment sluiten we de uitreiking om 18.00 uur.

Graag horen we vóór 2 april per mail via communicatie.FRL@rabobank.nl met hoeveel personen (max 2-3) je hierbij aanwezig bent.

Wanneer ontvangen jullie de bijdrage?
Het toegekende bedrag maken wij over na ontvangst van bewijsvoering. Daarvoor

Bijlage 3. Offerte leverancier (Sports2Play)

SPORTS2PLAY

Bedrijf	Sports2Play	Adres: Exportweg 9, 9301 ZV Roden	
Directeur	David Zwietink	Bank: NL77RABO0336472366	
Tel	06 8371 9720	KvK: 73430730	
E-mail	info@sports2play.nl		

AAN:	
NAAM	Stichting Búttenkauns (T.a.v. Mevr. M. van Steeg)
ADRES	Hazeblom 3, 9166 SK Schiermonnikoog
EMAIL	m.vansteeg@gmail.com
TEL	
BTW	

LEVERING	6 - 8 weken PC Gegalvaniseerd
BETALING	Binnen 14 dagen

Bedankt voor uw interesse op: *december 2, 2025*
Wij hanteren de volgende prijzen:

ITEM	HOEVEELHEID	OMSCHRIJVING	PRIJS PER ITEM	TOTAAL PRIJS
1	1	BarMania Pro x Sports2Play Calisthenics	€ 17.845,00	€ 17.845
2	1	BarMania Pro x Sports2Play Informatiepaneel	€ 1.565,00	€ 1.565
3	1	BarMania Pro x Sports2Play Leg	€ 3.248,00	€ 3.248
4	1	BarMania Pro x Sports2Play Tire Flip	€ 2.384,00	€ 2.384
5	1	Grondwerkzaamheden (Klic melding, uitgraven cunet +/- 140 m2 en plaatsen opsluitbanden)	€ 7.355,00	€ 7.355
6	1	Installatie BarManiaPro x Sports2Play toestellen en informatie-paneel inclusief beton	€ 7.924,00	€ 7.924
7	1	Aanleg ondergrond valdempende vloer +/- 140 m2 kunstgras inclusief shockpads 5,5 cm	€ 18.880,00	€ 18.880
8	1	Transport	€ 1.879,00	€ 1.879
9	1	Move2Health activerings- en begeleidingsprogramma	€ 3.870,00	€ 3.870
10	1	Advies- en ontwerpkosten	€ 1.050,00	€ 1.050
		Subtotaal		€ 66.000
		BTW (21%)		€ 13.860
		Totaal		€ 79.860

Geldig voor 30 dagen

2-12-2025
DATUM
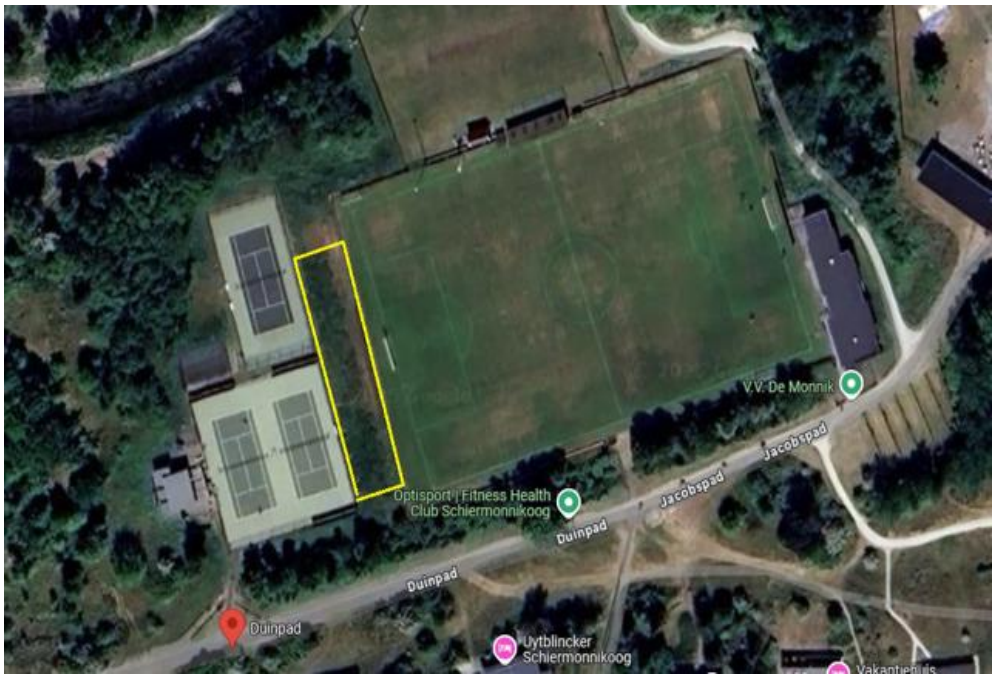
Bijlage 4. Locatiefoto's